BOURSE, PRIX ET DISTINCTION CANTONAUX DU DÉVELOPPEMENT DURABLE 2022

Canton de Genève

REPUBLIQUE
ET CANTON
DE GENEVE

POST TENEBRAS LUX

SOMMAIRE

Avant-propos 2
Composition du jury 2022 4
Bourse, prix et distinction cantonaux du développement durable 5
Bourse cantonale du développement durable 6
Prix cantonal du développement durable 7
Distinction cantonale du développement durable 9
Que sont-ils devenus ? 10
Liste des projets et réalisations récompensés de 2021 et 2022 12
Les documents de référence 14
Quelques échanges d'expériences 17
Quelques outils pratiques 18
Web 19

AVANT-PROPOS

Le concours du développement durable, c'est la reconnaissance de celles et ceux qui trouvent, dans de nombreux domaines, des solutions concrètes à nos modes de production et de consommation. Qu'il s'agisse de particuliers, d'entreprises ou d'organismes publics, ils nous rappellent que le développement durable est une formidable aventure humaine et entrepreneuriale.

Si la situation géopolitique actuelle souligne la fragilité de notre système de dépendance aux énergies fossiles et que les rapports successifs du GIEC rappellent l'urgence de réduire les émissions de gaz à effet de serre, le risque de lassitude sur les moyens d'actions est réel. Les candidats de ce concours nous montrent la voie d'un futur enviable et possible. Loin d'être anecdotique, certains lauréats des quelques vingt éditions de ce concours font partie du paysage économique et social genevois.

Le concours offre donc une rampe de lancement nécessaire à tous ces projets audacieux, qui parfois ne rentrent dans aucune case administrative, mais pour lesquels un soutien est essentiel.

Au nom du Conseil d'État, je tiens donc à féliciter tous les lauréats et participants à cette édition 2022.

C'est aussi grâce à eux que nous poursuivons notre programme de développement durable lancé en 2001, lorsque Genève a été le premier canton suisse à se doter d'un Agenda 21. Une spécificité cantonale à l'époque qui est aujourd'hui devenue évidence. Je ne peux que souhaiter le même sort aux lauréats de cette édition !

Antonio Hodgers
Vice-président du Conseil d'Etat

AVANT-PROPOS

Entre l'urgence climatique et la sauvegarde de la planète, il n'y a plus de place pour des « y a qu'à ». Il faut agir sans tarder, avec des solutions pragmatiques, changer certains modes de production et de consommation, en accord avec les principes du développement durable. Le concours cantonal du développement durable vise à mettre en valeur des projets ou réalisations d'acteurs du Grand Genève favorisant cette transition.

Les candidats de cette 21e édition ont à nouveau démontré, par leur enthousiasme et leur engagement, qu'il existait de nombreuses alternatives, réalistes et reproductibles. Les domaines d'action sont toujours plus variés – qu'il s'agisse de lutter contre la « fast fashion », de changer de paradigme dans la restauration collective ou de proposer des formations permettant de mettre en œuvre des projets de développement durable.

La grille d'évaluation du jury se base avant tout sur l'intégration des piliers du développement durable : solidarité sociale, efficacité économique et responsabilité environnementale. Mais il est capital que les projets et réalisations primés puissent être appliqués en tant que tels ou être à l'origine de démarches novatrices. C'est pourquoi les candidatures sont également évaluées en fonction de leur réalisme et de leur originalité.

Le processus de sélection n'est jamais simple, car tous les dossiers reflètent une solide réflexion fondée sur le développement durable. Tous les projets, même non primés, méritent donc une grande reconnaissance ainsi que les félicitations du jury.

Daniel Cattani
Président du jury du concours 2022

COMPOSITION DU JURY 2022

Le jury se compose de six membres du conseil du développement durable désignés par le Conseil d'Etat et représentatifs de divers milieux concernés.

- **Daniel Cattani (président du jury)**
  Milieux syndicaux
- **Alain Bolle**
  Lutte contre l'exclusion
- **Léo Bouvier**
  Protection de l'environnement
- **Gilles Ducommun**
  Milieux patronaux
- **Olivia Spahni**
  Protection de l'environnement
- **Andrea von Maltitz**
  Milieux des locataires

BOURSE, PRIX ET DISTINCTION CANTONAUX DU DÉVELOPPEMENT DURABLE

Pour encourager les initiatives allant dans le sens du développement durable, le Conseil d'Etat de la République et canton de Genève a institué en 2002 un concours annuel.

Ce concours comporte trois récompenses :

- la **bourse**, d'un montant maximum de 30'000 francs, est destinée à soutenir la mise en œuvre d'un **projet** exemplaire ;
- le **prix**, d'un montant maximum de 10'000 francs, permet de récompenser une **réalisation** exemplaire ;
- la **distinction**, sans dotation financière, est réservée aux **initiatives** exemplaires émanant d'**organismes publics ou parapublics**.

Le but est de promouvoir les efforts de la société civile en leur apportant à la fois un appui financier et une plus grande visibilité.

Le jury est également attentif à ce que les actions récompensées possèdent un caractère novateur et reproductible, et qu'elles aient un impact positif pour Genève et sa région en matière de développement durable.

Organisé par le service cantonal du développement durable, le concours est ouvert à toute personne, entreprise, groupement ou organisme public ou parapublic domicilié ou exerçant une activité dans le canton de Genève ou la région frontalière (Ain, Haute-Savoie, district de Nyon).

POUR VOUS INSCRIRE

Vous trouverez toutes les informations pratiques relatives au concours et pourrez découvrir en images quelques-uns des projets primés depuis 2002 sur le site :

concoursdd.ge.ch

N'oubliez pas de consulter ce site dès janvier 2023 pour vous inscrire à la prochaine édition !

BOURSE CANTONALE DU DÉVELOPPEMENT DURABLE

LAURÉAT 2022

BLI BLI DRESSING
Une application mobile jeune et dynamique pour le commerce de vêtements de seconde main

La « fast fashion », deuxième industrie la plus polluante au monde, a le vent en poupe. Le consommateur moyen jette un habit après l'avoir porté seulement sept fois et chaque Suisse jette en moyenne 6,3 kg de vêtements par an. Pourtant la demande pour les habits de seconde main augmente, surtout chez les jeunes. Mais ces derniers ne sont pas habitués à faire du shopping dans les friperies classiques et il n'est pas toujours facile pour eux de trouver les bonnes tailles ainsi que des articles « tendance ».
Pour limiter le gaspillage et rendre les vêtements de seconde main plus accessibles, des passionnés ont eu l'idée de créer une application mobile reliant acheteurs et vendeurs. Cette plateforme très visuelle, intégrant des éléments empruntés aux réseaux sociaux, permet de rendre chaque expérience d'achat simple et divertissante.
Contrairement aux autres plateformes d'achat en ligne, Bli Bli Dressing utilise un système de magasins-relais – au lieu des habituels transporteurs. Lorsqu'il s'inscrit sur l'application, chaque utilisateur définit un certain périmètre pour le retrait. Cette approche permet à la fois de réduire la pollution liée aux transports pour les livraisons et de favoriser les commerces de proximité, en leur amenant une plus grande visibilité et un nouveau flux de clients.

Pour en savoir plus
www.bliblidressing.ch

PRIX CANTONAL DU DÉVELOPPEMENT DURABLE

LAURÉAT 2022

ENTREPRISE ELDORA
Green Incentive, un système favorisant l'alimentation durable dans les restaurants collectifs

L'alimentation représente 28 % de la charge environnementale générée par la consommation en Suisse et l'adoption de systèmes alimentaires plus durables s'impose comme une mesure phare de la transition écologique. Pour favoriser un changement de paradigme, l'entreprise Eldora, qui gère à Genève 81 restaurants collectifs (entreprises, santé, enseignement), a choisi une approche incitative originale, non punitive et non contraignante.
Le principe du système « Green Incentive » est d'encourager les convives des restaurants Eldora à privilégier les produits durables en valorisant leurs écogestes par un soutien à une association locale (œuvrant pour une cause environnementale et/ou sociale) ou à un producteur local. Pour chaque produit consommé répondant au moins à un critère de durabilité (local, de saison, biologique, végétarien, équitable, en vrac ou emballage réutilisable, peu ou pas transformé, fait maison, etc.), le restaurateur reverse directement une contribution au bénéficiaire choisi – sans augmentation de prix pour le client.
Le succès du projet-pilote mené dans le restaurant Eldora de la HEG Battelle (Café Battelle) a conforté l'entreprise dans sa volonté de déployer ce système dans d'autres restaurants du canton, ainsi qu'ailleurs en Suisse.

Pour en savoir plus
www.eldora.ch

eldora

PRIX CANTONAL DU DÉVELOPPEMENT DURABLE

MENTION 2022

FONDATION PARTAGE
Snacks 2022, une chaîne de séchage de fruits au service des plus démunis

« Banque alimentaire » du canton de Genève, la fondation Partage a distribué en 2021 l'équivalent de 3,2 millions de repas à des personnes dans le besoin, à travers plus de 50 institutions et associations caritatives. Depuis quelques années, elle s'efforce aussi de valoriser des produits frais (légumes, pain, etc.) pour éviter de les jeter.
Le projet Snacks 2022 a pour but d'installer dans le bâtiment de Plan-les-Ouates une chaîne pour le lavage, le découpage et le séchage (déshydratation) de fruits locaux catégorisés « hors calibre ». Cette chaîne traitera pour commencer environ 50 tonnes de pommes fraîches par an. Elle pourra aussi être utilisée pour d'autres fruits comme les abricots, les poires, les kiwis ou les pêches.

Cette mesure permettra de fournir aux personnes en situation précaire de nouvelles denrées possédant de bonnes qualités nutritives. Elle contribuera à lutter contre le gaspillage alimentaire en valorisant des fruits locaux non commercialisables en l'état. Elle encouragera également la réinsertion professionnelle de personnes éloignées du monde de l'emploi grâce à la formation d'un personnel spécialement dédié à la chaîne de séchage. Elle couvrira ainsi les trois piliers du développement durable – économique, environnemental et social.

Pour en savoir plus
www.partage.ch

partage

DISTINCTION CANTONALE DU DÉVELOPPEMENT DURABLE

DISTINCTION 2022

UNIVERSITÉ DE GENÈVE
Jinx !, une formation en ligne pour la gestion de projets de développement durable

De nombreux jeunes souhaitent s'engager en faveur de la transition écologique, mais ils ne se sentent pas toujours outillés pour monter des projets leur tenant à cœur. Mise en place par le Pôle Gouvernance de l'Environnement et Développement Territorial de l'Université de Genève, l'initiative « Jinx ! Réalise tes projets en développement durable » a pour but de soutenir les étudiants des hautes écoles dans cette démarche. Cette formation se compose de 19 vidéos tutoriels de 5 à 10 minutes chacune explicitant et illustrant l'ensemble du processus de gestion d'un projet à fort impact socio-environnemental, sur un ton dynamique et engageant et avec un fort ancrage local. Elle répond à de multiples questions concrètes comme par où commencer, comment financer le projet ou comment communiquer.

Basée sur les expériences de terrain et les témoignages de nombreux spécialistes et porteurs de projets, elle allie théorie et conseils, avec des exercices permettant de mettre en pratique les apprentissages.
Diffusée sur des plateformes gratuites (YouTube LinkedIn, etc.) depuis septembre 2021, la formation Jinx ! bénéficie d'une audience importante. Elle a été largement partagée sur les réseaux sociaux et intégrée comme support d'apprentissage sur les sites Internet de différents acteurs.

Pour en savoir plus
www.jinxgeneve.ch

UNIVERSITÉ DE GENÈVE

QUE SONT-ILS DEVENUS ?

LA MANUFACTURE DU TERROIR DE GENÈVE
Lauréat de la bourse cantonale du développement durable 2021

Un groupe d'agriculteurs/producteurs du canton a décidé de créer un atelier de transformation collectif permettant de mutualiser les locaux et les outils – et de favoriser la commercialisation de produits agricoles (conserves, jus, confitures, fruits séchés, etc.) en circuits courts.

Où en est le projet pour lequel vous avez reçu la bourse du développement durable ?
Nos moyens n'étant pas infinis, nous avons choisi de lancer notre projet avec une formule limitée pour l'instant à une quinzaine d'entreprises. Nous sommes en train de mettre en place la structure adéquate, de recenser les besoins des entreprises impliquées et de rechercher les outils de production nécessaires. Nous allons devoir également apprendre à travailler ensemble, à partager le même matériel, et nous verrons comment le public accueillera ces divers produits. Sur la base de toutes ces expériences, nous déciderons ensuite comment monter en puissance.

Que vous a apporté la bourse cantonale du développement durable ?
Elle nous a beaucoup facilité la tâche pour la recherche de soutiens financiers, notamment du côté de la Confédération, en nous donnant davantage de crédibilité. Les gens ont vu qu'il ne s'agissait pas d'une idée un peu utopique, mais d'un projet ayant reçu l'aval de spécialistes du développement durable et de l'économie.

Pour en savoir plus
www.la-genevoise.ch

ASSOCIATION ESC'ON CHANGE ?
Lauréat de la bourse cantonale du développement durable 2021

Pour promouvoir la transition écologique par le jeu et sensibiliser les 15-20 ans aux défis de notre société et à l'importance de changer de paradigme, l'association ESC'on change ? a créé un « escape game » (jeu d'évasion) exclusif baptisé rESCue logé dans une tente mobile de 5x2,5 m.

Où en est le projet pour lequel vous avez reçu la bourse du développement durable ?
Depuis que l'amélioration de la situation sanitaire nous a permis de le faire à nouveau circuler, l'« escape game » rESCue a connu un très grand succès. Il a notamment été proposé dans de nombreux événements, en lien ou non avec le développement durable, et le carnet de réservations est d'ores et déjà bien rempli. Nous avons également reçu d'excellents retours à son sujet. Mais ce prototype reste assez fragile à déployer et nous aimerions trouver une solution plus pérenne en développant un deuxième « exemplaire » du jeu ou une version centrée sur une thématique particulière.

Que vous a apporté la bourse cantonale du développement durable ?
Elle nous a offert une visibilité incroyable. Beaucoup de gens ont vu les reportages qui nous ont été consacrés. Le « sceau » du canton (inscrit notamment sur la tente abritant le jeu) a aussi renforcé notre légitimité, en montrant qu'il s'agissait d'un outil solide et intéressant.

Pour en savoir plus
www.esconchange.ch

LISTE DES PROJETS ET RÉALISATIONS RÉCOMPENSÉS DE 2021 À 2022

La liste des lauréats des éditions précédentes est consultable sur concoursdd.ge.ch

ANNÉE 2022

Projet / réalisation récompensé-e	Institution / entreprise / association	Catégories de récompenses				
		Lauréats		Mention		Distinction
		Bourse	Prix	Bourse	Prix	
Projet d'application mobile pour le commerce de vêtements de seconde main	**Bli Bli Dressing**	x				
Système Green Incentive favorisant l'alimentation durable dans les restaurants collectifs	**Entreprise Eldora**		x			
Snacks 2022, chaîne de séchage de fruits au service des plus démunis	**Fondation Partage**				x	
Formation en ligne « Jinx ! Réalise tes projets en développement durable »	**Université de Genève**					x

ANNÉE 2021

Projet / réalisation récompensé-e	Institution / entreprise / association	Catégories de récompenses				
		Lauréats		Mention		Distinction
		Bourse	Prix	Bourse	Prix	
Projet d'atelier de transformation collectif au service des agriculteurs du canton	**La Manufacture du Terroir de Genève**	x				
Projet d'« escape game » rESCue promouvant la transition écologique auprès des 15-20 ans	**Association ESC'on change ?**	x				
Projet GreenUp, le premier réseau social pour adolescents axé sur la durabilité	**Happy Green World Geneva**			x		
Ligne de vêtements de « trail running » fabriqués en Suisse et écoresponsables	**Entreprise Revario**		x			
Activités d'aménagement et d'entretien au service de la nature	**Entreprise SITEL environnement-paysage**				x	
Helvetia2050, un spectacle d'improvisation pour sensibiliser à la crise environnementale	**Association Impro Impact**				x	

LES DOCUMENTS DE RÉFÉRENCE
Concept cantonal du développement durable 2030

Adopté par le Conseil d'Etat le 30 août 2017, le Concept cantonal du développement durable 2030 répond à la volonté de développer une vision d'ensemble pour l'intégration du développement durable au sein de l'Etat. Il vient donc chapeauter tous les efforts en ce domaine.

Ce document définit les lignes directrices et les axes stratégiques d'intervention prioritaires à l'horizon 2030. De nature transversale, il couvre tous les domaines de l'action publique et s'inscrit en parfaite cohérence avec les autres documents directeurs de l'Etat (Concept cantonal de la protection de l'environnement 2030, Plan directeur cantonal 2030, Stratégie économique cantonale 2030, Plan climat cantonal, Concept cantonal de promotion de la santé et de prévention 2030, etc.).

Le Concept est articulé autour de huit champs d'action représentant des thèmes clés du développement durable : modes de production et de consommation, développement territorial, changement climatique, ressources naturelles, système économique et financier, formation et innovation, cohésion sociale, santé de la population.

Il décline au niveau cantonal les 17 objectifs de l'Agenda 2030 pour le développement durable adopté par la communauté internationale en septembre 2015.

Ce document est disponible sur le site
developpementdurable.ge.ch

LES DOCUMENTS DE RÉFÉRENCE
Plan d'actions développement durable 2019-2023

Pour atteindre les objectifs fixés dans le Concept cantonal du développement durable 2030, le Conseil d'Etat a adopté le 19 juin 2019 un premier plan d'actions quinquennal portant sur la période 2019-2023.

Le plan comprend 19 actions concernant aussi bien l'administration cantonale que les communes, les établissements publics autonomes, les entreprises, les associations ou le grand public. Ces actions se répartissent autour de trois thématiques.

Gouvernance
Cette partie occupe une place prépondérante, car elle comprend toutes les mesures qui permettront de guider l'action de l'Etat vers une perspective de développement durable.

Collaboration avec les communes
Ce volet réunit des mesures visant à soutenir et à encourager la mise en œuvre par les communes de programmes d'actions pour un développement durable.

Modes de production et de consommation
Cette partie englobe une série de mesures visant à adapter les modes de production et de consommation dans des domaines tels que l'alimentation durable, les achats responsables ou le management durable.

Les mesures sont mises en œuvre par le service cantonal du développement durable (SCDD) en collaboration avec de nombreux partenaires internes et externes à l'administration.

Ce document est disponible sur le site
developpementdurable.ge.ch

LES DOCUMENTS DE RÉFÉRENCE

Plan climat cantonal de 2e génération

En juin 2021, le Conseil d'Etat genevois a présenté son deuxième Plan climat cantonal. Objectifs de ces mesures renforcées : diminuer de 60% les émissions de gaz à effet de serre d'ici 2030 (au lieu des 40% du premier Plan) et atteindre la neutralité carbone au plus tard en 2050.

Genève a réagi aux défis du réchauffement climatique en introduisant en 2015 et 2017 un premier Plan climat cantonal en deux volets. En décembre 2019, le Conseil d'Etat a franchi un pas de plus en décrétant l'urgence climatique et en annonçant la mise en place d'un nouveau Plan aux ambitions revues à la hausse.

Elaboré en étroite concertation avec la société civile, le Plan climat cantonal 2030 comprend 41 mesures organisées autour de sept axes stratégiques (énergie et bâtiments ; mobilité ; biens de consommation ; aménagement du territoire ; santé ; espaces naturels & biodiversité ; implication des acteurs du territoire). Parmi ces mesures à l'horizon 2030 figurent notamment une réduction de 40% du trafic individuel motorisé, un taux de 40% de véhicules électriques, un doublement du rythme de rénovation des bâtiments et la fin des chauffages à mazout.

Au niveau global, l'objectif de neutralité carbone en 2050 se fonde sur des émissions 10 fois moins élevées qu'aujourd'hui.

La mise en œuvre des mesures du Plan climat cantonal renforcé appelle des transformations sociétales majeures et une relance économique orientée sur la voie d'une société post carbone, dans le cadre de la transition écologique. Elle impliquera l'ensemble des politiques publiques et exigera la collaboration de tous les acteurs du territoire – collectivités publiques, partenaires du secteur privé et population.

Ces documents sont disponibles sur le site
developpementdurable.ge.ch

QUELQUES ÉCHANGES D'EXPÉRIENCES

Rencontres communales pour un développement durable

Ces rencontres, organisées par le service cantonal du développement durable, permettent aux élu-e-s et membres des administrations communales d'échanger informations et bonnes pratiques sur la base d'expériences concrètes.

Rencontres « communes et climat »

Les communes ont un rôle important à jouer dans l'intégration des enjeux climatiques à leur échelle. Afin de les accompagner dans leurs démarches, le service cantonal du développement durable – avec le soutien de la Confédération et en partenariat depuis 2021 avec les Services industriels de Genève – met à disposition des communes un accompagnement méthodologique leur permettant de lancer des démarches spécifiques dans le domaine du climat.

Un premier cycle de cinq ateliers a été proposé en 2019, sur le thème de l'adaptation aux changements climatiques. En 2020-21 ont eu lieu six rencontres portant sur diverses thématiques en lien avec la réduction des gaz à effet de serre, telles que la planification territoriale, la mobilité, l'énergie ou la consommation et l'alimentation. En 2021-22 ont été organisées quinze rencontres, avec notamment des présentations d'outils méthodologiques ou des visites sur le terrain.

Pour en savoir plus
www.ge.ch/communes-climat

QUELQUES OUTILS PRATIQUES

Toolbox achats responsables suisse

La « Toolbox achats responsables suisse » est un guide permettant de développer une politique d'achats compatible avec les principes du développement durable au sein des entreprises et collectivités publiques.

Elle met à disposition des acheteurs et acheteuses des fiches détaillant la mise en œuvre d'une politique d'achats responsables, les principaux outils à disposition ainsi que les critères d'achat juridiquement vérifiés pour les principaux groupes de produits. Résultat de la fusion entre le « Guide des achats professionnels responsables » et la « Boussole de durabilité » (Kompass Nachhaltigkeit), elle a été développée conjointement par les cantons de Genève et de Vaud, la fondation PUSCH et Abeco Sàrl, avec un financement de l'Office fédéral de l'environnement (OFEV).

Ce document est accessible sur la « Plateforme de connaissances sur les achats publics responsables » (PAP), sous « Toolbox achats responsables suisse ».

Pour en savoir plus
www.pap.swiss

Save Food, Fight Waste

En Suisse, 30% des aliments achetés par les ménages finissent à la poubelle. L'initiative « Save Food, Fight Waste » (sauvez la nourriture, luttez contre le gaspillage) vise à réduire le volume de ces déchets alimentaires. Les ambassadeurs et ambassadrices de cette campagne de communication, appelés « Food Ninjas », proposent notamment des astuces pour mieux planifier ses achats, stocker les produits de manière appropriée, connaître les dates de conservation ou utiliser intégralement les denrées alimentaires.

Pour en savoir plus
www.savefood.ch

WEB

Pour en savoir plus sur le concours et participer à la prochaine édition, rendez-vous sur le site
concoursdd.ge.ch

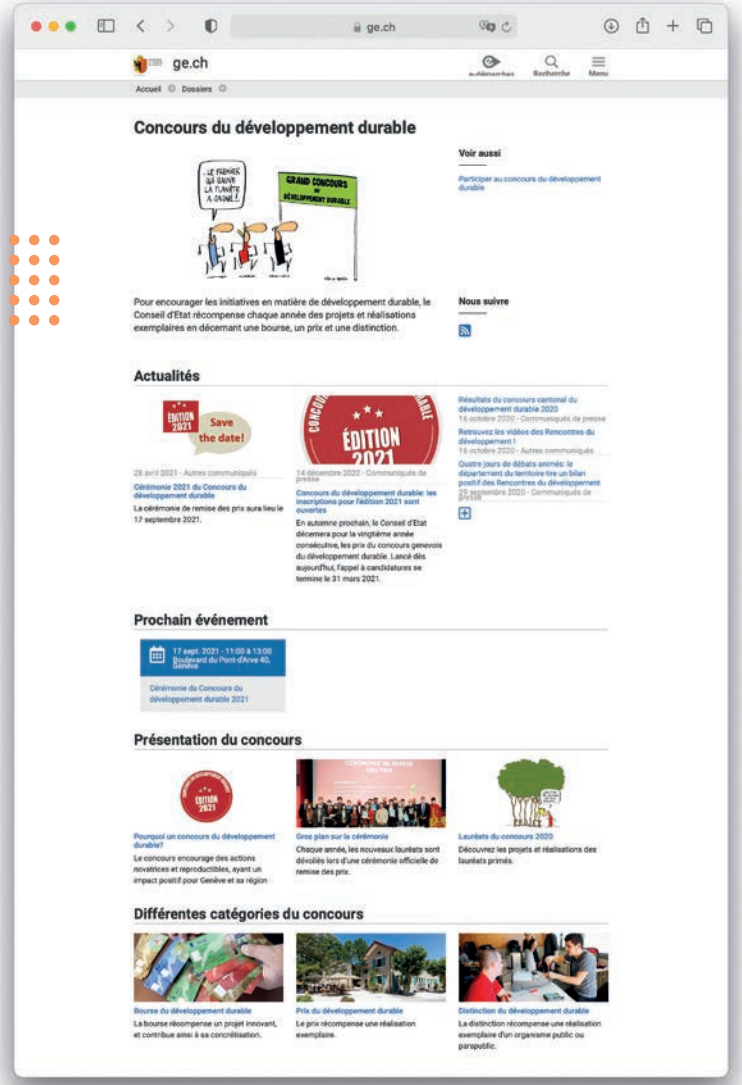

IMPRESSUM

République et canton de Genève
Département du territoire
Service cantonal du développement durable
7, rue des Gazomètres
Case postale 36 - 1211 Genève 8
Tél. +41 22 388 19 40
developpementdurable@etat.ge.ch
developpementdurable.ge.ch

Coordinateur du concours
Jean-Pierre Tombola
jean-pierre.tombola@etat.ge.ch

Directeur du service
Rémy Zinder
remy.zinder@etat.ge.ch

Rédaction
Hervé Genoud
herve.genoud@bluewin.ch

Concept et design
fanyhemidi.ch
fany@fanyhemidi.ch

Illustrations
Mix & Remix

Impression
Uni Mail – Centre d'Impression

Imprimé en 400 exemplaires sur du papier recyclé

Septembre 2022

BOURSE, PRIX ET DISTINCTION CANTONAUX DU DÉVELOPPEMENT DURABLE

Toute entreprise, personne ou groupement issu des milieux privés ou associatifs, domicilié ou exerçant une activité à Genève ou dans la région frontalière du canton (Ain, Haute-Savoie, district de Nyon) peut faire acte de candidature.

Le concours est également ouvert aux organismes publics et parapublics (uniquement pour l'obtention d'une distinction).

Département du territoire — Service cantonal du développement durable
7, rue des Gazomètres — Case postale 36 — 1211 Genève 8
Tél. +41 (0)22 388 19 40
www.ge.ch